

# igra

## stručni rad

inventarizacija i valorizacija dječjih igrališta u Zagrebu

## sveučilište u zagrebu

ak. god. **23./24**

agronomski fakultet

studij **krajobrazna arhitektura**

mentor: Monika

Kamenečki

## studenti:

Dora Zahradka

Stjepan Večerin

Dorian Pocrnić

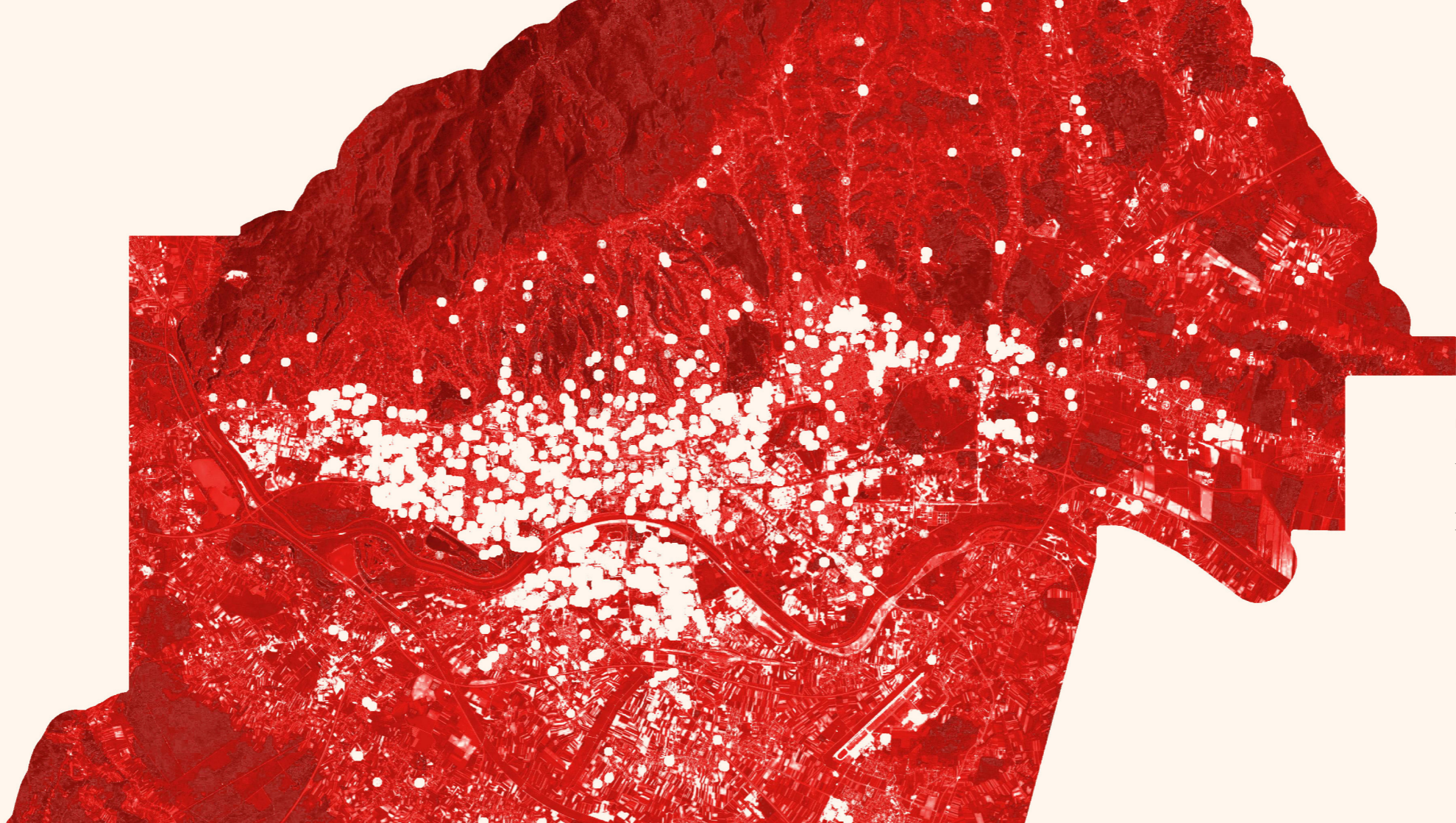

**Karta Grada Zagreba** pruža sveobuhvatan pregled raspodjele javnih igrališta unutar gradskih granica. Označavanjem lokacija svih postojećih igrališta na karti, jasno se mogu uočiti područja s visokom koncentracijom ovih prostora, kao i zone koje pate od njihovog nedostatka. Analizom karte, uočeno je da su središnji dijelovi grada i veći

stambeni kompleksi uglavnom dobro opskrbljeni igralištima, što omogućava djeci i obiteljima lak pristup sigurnim i zabavnim prostorima za igru i rekreaciju. S druge strane, pojedine rubne zone i manje razvijena naselja pokazuju značajan manjak igrališta, što otežava svakodnevnu igru i fizičku aktivnost djece u tim područjima.

## prostorni prikaz igrališta grada Zagreba



**Igrališta su neizostavan dio djetinjstva svakoga od nas, često ostavljajući neizbrisiv trag u sjećanju kao prostori ispunjeni raznolikošću, maštovitošću i jedinstvenošću. Dok neki pamte igrališta kao rajске oaze, drugi se prisjećaju jednostavnih prostora s nekoliko sprava gdje je mašta bila ključna.**

Bez obzira na osobno iskustvo, važno je da se struka posveti osiguravanju sigurnih, zanimljivih i zabavnih igrališta za djecu budućnosti. Ovaj stručni projekt pokrenut je s ciljem poticanja razmišljanja i rasprave o trenutnom stanju održavanja i kvalitete postojećih igrališta u gradu Zagrebu. Kroz njihovu valorizaciju i ocjenjivanje prema određenim kriterijima, želimo identificirati trenutne probleme kako bismo ih mogli unaprijediti.

Kroz život prolazimo kroz različite vrste igrališta - od vrtića i škola do manjih u naseljima i većih gradskih igrališta. S obzirom na njihovu najveću zastupljenost, odlučili smo ih uzeti kao glavne kategorije za promatranje u Zagrebu.

Kriteriji pomoću kojih su se ocjenjivala igrališta su održavanje sprava za igru, što podrazumijeva procjenu stanja sprava na igralištu kako bi se osigurala njihova sigurnost i funkcionalnost za korisnike. Zatim, ocjenjujemo održavanje urbane opreme, što uključuje procjenu stanja klupa, staza i drugih elemenata koji pridonose funkcionalnosti i estetici prostora. Održavanje vegetacije je također važan kriterij, jer procjenjujemo stanje zelenila na igralištu kako bi se osigurala prirodna ljepota, hlad i ekološka ravnoteža. Broj sprava za igru je još jedan ključni kriterij, gdje zapisujemo broj i razmatramo raznolikost sprava kako bi se osiguralo zadovoljenje potreba korisnika različitih dobnih skupina. Ograđenost igrališta je važna kako bismo procijenili sigurnost prostora gdje je potrebna. Mogućnost boravka ili igre u hladu je također važna kako bi se osigurala udobnost i zaštita od sunca.

Uklopljenost u grad procjenjujemo kako bismo vidjeli kako se igralište uklapa u urbano okruženje i arhitekturu grada. Kriterijem pristupačnosti igrališta ocjenjujemo koliko je prostor lako dostupan dječjoj populaciji i njihovim skrbnicima. Analiziramo i brojnost igrališta u širem obuhvatu kako bismo uočili raspodjelu i dostupnost igrališta u gradskoj četvrti. Na kraju, zapisujemo usko povezane sadržaje, poput šetnica, kafića ili sportskih terena, kako bismo procijenili zadovoljenje dodatnih potreba korisnika.

Odabrali smo ove kriterije jer pokrivaju ključne aspekte kvalitete i funkcionalnosti igrališta te omogućuju sveobuhvatan pregled stanja i potencijala postojećih prostora. Ova kombinacija kriterija omogućuje nam da sagledamo igrališta iz različitih perspektiva, od sigurnosti i funkcionalnosti do estetike i pristupačnosti, kako bismo identificirali ključna područja za poboljšanje i unapređenje igrališta u gradu Zagrebu.

Korištene su raznolike metode kako bismo dobili sveobuhvatan uvid u stanje i kvalitetu igrališta u gradu Zagrebu. Provedeni su osobni terenski obilazak, fotografiranje, snimanje dronom te bilježenje i ocjenjivanje prema prijašnje navedenim kriterijima.

Stavljajući na raspolaganje osobno kako bismo stekli dojam o stanju sprava, urbane opreme i okoliša. To nam je omogućilo da zabilježimo specifične detalje i uočimo eventualne probleme koji se ne mogu uvijek primijetiti putem drugih metoda. Tijekom terenskih obilazaka koristili smo fotografije za dokumentiranje stanja igrališta. Fotografije su nam omogućile da vizualno zabilježimo ključne elemente kao što su sprave za igru, urbana oprema i vegetacija, te da pružimo jasne dokaze za naše ocjene. Korištenjem drona snimili smo igrališta iz zraka, što nam je omogućilo jedinstvenu perspektivu na prostorni raspored, integraciju u urbani kontekst i opću pristupačnost igrališta. Ova metoda bila je posebno korisna za ocjenu ukomponiranosti igrališta u okolni prostor i za identifikaciju potencijalnih sigurnosnih ili ekoloških problema.

Nakon prikupljanja podataka pristupili smo detaljnom bilježenju i ocjenjivanju svakog igrališta prema definiranim kriterijima. Ovaj sustavan pristup omogućio nam je da dosljedno i objektivno vrednujemo različite aspekte kvalitete i funkcionalnosti svakog igrališta. Kombinacija ovih metoda osigurala je sveobuhvatan i temeljit pregled stanja igrališta te nam omogućila da izradimo relevantne i točne ocjene koje će poslužiti kao osnova za daljnje unapređenje i razvoj igrališta u gradu Zagrebu.

# GRADSKI PARK - BUNDEK

Nakon obnove 2006. godine, park-jezero BundeK postao je popularno odredište za šetnju i kupanje među stanovnicima Novog Zagreba. Smješten na sjevernom rubu Gradske četvrti Novi Zagreb — istok, park se prostire južno od rijeke Save, istočno od Mosta slobode, zapadno od Mosta mladosti te sjeverno od naselja Središće i Zapruđe.

Sastoji se od dva jezera: veće, istočno jezero, je popularno kupalište, dok je manje jezero rezervirano za ptice, ribe i druge male životinje. Površina zapadnog dijela jezera je 28.000 kvadratnih metara, dok je istočno jezero veće s površinom od 35.000 kvadratnih metara. BundeK je također značajan jer je prvi park otvoren u Zagrebu nakon 50 godina.

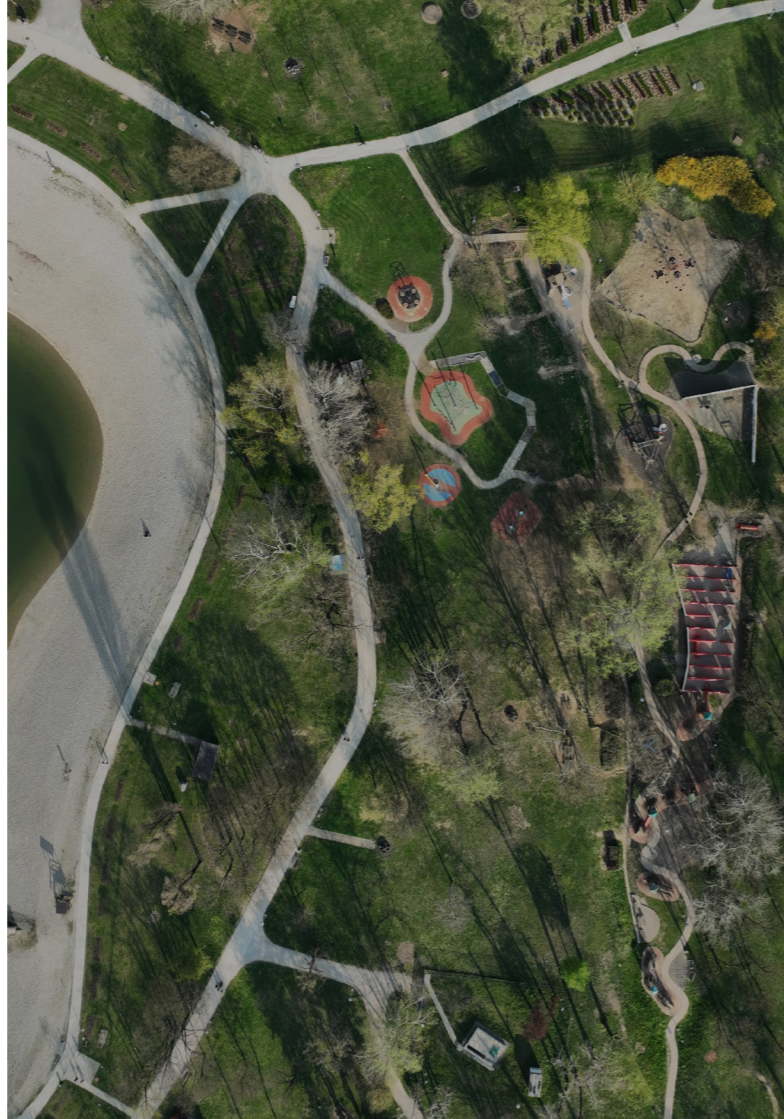

Održavanje sprava za igranje	4
Održavanje urbane opreme	4
Održavanje vegetacije	4
Broj sprava za igru	15
Ograđeno	ne
Mogućnost boravka/ igre u hladu	da
Uklopljenost u grad	5
Pristupačnost	5
Brojnost igrališta u širem obuhvatu	20
Usko povezani sadržaji	<b>šetnica, roštilj</b>
<b>Kritička ocjena funkcionalnosti</b>	<b>5</b>
<b>Kritička ocjena estetske vrijednosti</b>	<b>5</b>
<b>Kritička ocjena ekološke funkcije</b>	<b>4</b>

Ovo javno igralište očigledno predstavlja primjer izvrsnosti u urbanom planiranju. Visoke ocjene održavanja, uklopljenosti u grad i pristupačnosti ukazuju na pažljivo planiranje i brigu za korisnike. Unikatne sprave za igru i zanimljivo oblikovanje dodaju poseban šarm ovom prostoru, čineći ga privlačnim za djecu i odrasle. Gradska povezanost dodatno obogaćuje iskustvo korisnika, čineći ovo igralište ne samo mjestom za igru, već i središtem zajednice.





Osim elemenata za igru, prisutni su i zanimljivi boravišni elementi kao mreže za sjedenje, ležanje, druženje i opuštanje koji omogućuju ugodniji boravak djeci i skrbnicima dok nadziru djecu.



Sprave su dobro održavane, čiste i zbog oblika omogućuju kombinaciju maštovite i vođene igre. Nedostatak je povremeno korištenje upitnih materijala kao lima za tobogane koji se jako zagrijava pri većim ljetnim vrućinama te onemogućuje korištenje u tim periodima.



Igralište na Bundeku posjeduje vrlo prepoznatljive i unikatne igrališne elemente po čemu se razlikuje od drugih u Zagrebu. Među njih spadaju crveni labirint, vrlo velika penjalica od špage, zid za penjanje, velika ljuljačka u obliku zmije i druge.

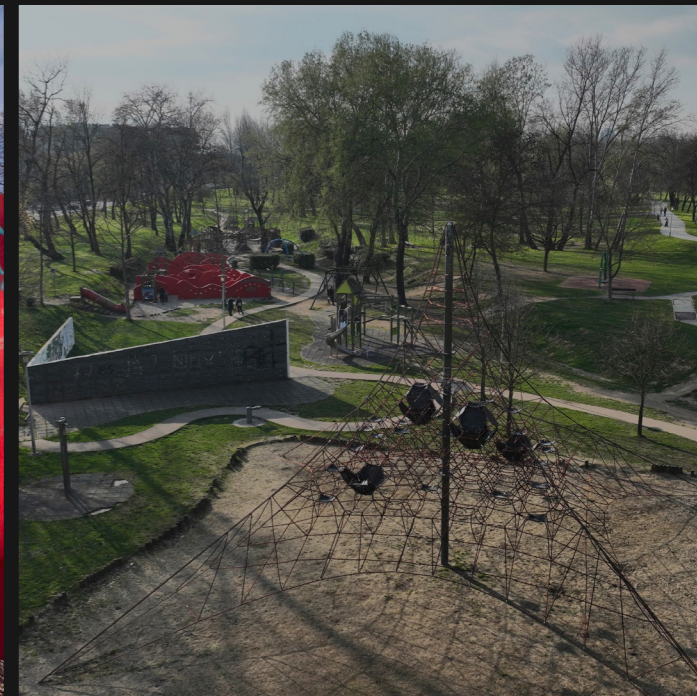

Upravo zbog te unikatnosti i raznolikosti čini nezamjenjiv i iznimno bitan prostor za djecu Novog Zagreba.



# GRADSKI PARK - BOĆARSKI DOM

Ovo dječje igralište uz Savski nasip u Zagrebu pruža pravu oazu zabave i aktivnosti za djecu svih uzrasta. Smješteno na lijepo uređenom i čistom prostoru, ovo igralište nudi raznolike sprave koje potiču dječju aktivnost i kreativnost. Tu su tobogani, ljuljačke, penjalice, drvene grede i čak mala

skate rampa za one malo hrabrije. Visoko drveće pruža ugodnu hladovinu, idealnu za odmor roditelja ili osvježanje nakon igre. U neposrednoj blizini nalaze se kafić i štand sa sladoledom, što dodatno obogaćuje iskustvo posjeta ovom igralištu.



Održavanje sprava za igranje	<b>3</b>
Održavanje urbane opreme	<b>2</b>
Održavanje vegetacije	<b>4</b>
Broj sprava za igru	<b>20</b>
Ograđeno	<b>ne</b>
Mogućnost boravka/ igre u hladu	<b>da</b>
Uklopljenost u grad	<b>4</b>
Pristupačnost	<b>3</b>
Brojnost igrališta u širem obuhvatu	<b>8</b>
Usko povezani sadržaji	<b>kafić, vrtić, Boćarski Dom, nasip</b>
<b>Kritička ocjena funkcionalnosti</b>	<b>5</b>
<b>Kritička ocjena estetske vrijednosti</b>	<b>4</b>
<b>Kritička ocjena ekološke funkcije</b>	<b>3</b>

Ovo javno igralište pokazuje dobru funkcionalnost i pruža raznovrsne aktivnosti za različite dobne skupine, s mogućnosti na igru u hladu, u zelenom koridoru Grada Zagreba i uklapljenost u okolno naselje. Međutim, ocjene održavanja urbane opreme i estetske vrijednosti ukazuju na potrebu za poboljšanjem vizualnog dojma i redovnog održavanja. Unatoč tome, visoke ocjene funkcionalnosti i ekološke funkcije sugeriraju da je ovo igralište i dalje korisno i prihvatljivo mjesto za zajedničku zabavu i rekreaciju.





Brod koji tone u pijesak evocira prizore avanture i potiče maštovitu igru djece. Ova sprava za igru dizajnirana je tako da djecu potakne na kreativnost i igru uloga, pretvarajući običan dan na igralištu u uzbuđujuću ekspediciju na otvorenom moru. Brod je smješten u velikom pješčaniku, što dodatno doprinosi autentičnosti i čini ga središnjim dijelom igrališta. Djeca se mogu penjati, istraživati, a pijesak omogućuje dodatne aktivnosti poput gradnje kula i traganja za "blagom".



Tobogani živopisnih boja i zanimljivog oblika spuštaju se s vrha modeliranog terena, pružajući djeci uzbuđujuć i dinamičan način igre. Svaki tobogan ima jedinstvenu boju, što dodaje veselje i privlačnost cijelom igralištu. Ovi tobogani ne samo da pružaju fizičku aktivnost, već također omogućuju djeci da razvijaju svoje motoričke vještine i osjećaj za ravnotežu dok se spuštaju prema stazi koja se nalazi ispod.



Mala rampa za skejtanje prilično je neobičajena za dječje igralište. Ova sprava donosi dozu urbanog duha i poziva različite korisnike igrališta, uključujući stariju djecu i tinejdžere, da se okušaju u skejtanju. Prisustvo skejtbord rampe pokazuje kako igralište pokušava zadovoljiti širi spektar interesa i aktivnosti, stvarajući prostor gdje se djeca mogu okupljati, vježbati svoje skejterske vještine i zabavljati se na drugačiji način.



Zanimljiva sprava za igru — ljuljačka zaigranih boja savršeno se uklapa u okoliš. Ova ljuljačka, izrađena od čelika, pravi je unikat na igralištu. Dizajnirana je tako da bude izdržljiva i sigurna za djecu, a istovremeno estetski privlačna. Ljuljačka nudi jednostavnu, ali uvijek popularnu aktivnost koja je omiljena među djecom svih uzrasta.



# JARUN - DJEČJE IGRALIŠTE

Dječje igralište na Jarunu je šareno i razigrano mjesto koje oduševljava djecu svih dobnih skupina. Smješteno uz obalu jezera, pruža prekrasan pogled i osjećaj svježine. Opremljeno je s raznovrsnim spravama, uključujući tobogane, ljuljačke, penjalice i vrtuljke, pružajući beskrajne mogućnosti za igru i zabavu. Okruženo visokim drvećem, pruža dovoljno

hladovine za ugodan boravak i odmor tijekom toplih dana. Tu je i prostor za piknik u blizini, kao i obližnji kafići i restorani gdje se možete osvježiti ili zasladiti. Dječje igralište na Jarunu je omiljeno odredište za obitelji koje traže sigurno i zabavno mjesto za aktivnosti na otvorenom u prirodnom okruženju.



Održavanje sprava za igranje	<b>3</b>
Održavanje urbane opreme	<b>2</b>
Održavanje vegetacije	<b>4</b>
Broj sprava za igru	<b>23</b>
Ograđeno	<b>ne</b>
Mogućnost boravka/ igre u hladu	<b>da</b>
Uklopljenost u grad	<b>4</b>
Pristupačnost	<b>2</b>
Brojnost igrališta u širem obuhvatu	<b>2</b>
Usko povezani sadržaji	<b>kafić, šetnica</b>
<b>Kritička ocjena funkcionalnosti</b>	<b>4</b>
<b>Kritička ocjena estetske vrijednosti</b>	<b>3</b>
<b>Kritička ocjena ekološke funkcije</b>	<b>4</b>

Dječje igralište predstavlja standardno mjesto za zabavu i rekreaciju djece. S solidnim ocjenama u većini kategorija, ovo igralište pruža siguran i zabavan prostor za djecu, uz dodatne mogućnosti boravka u hladu i dobru uklopljenost u grad. Potencijal za poboljšanje može ležati u dodatnim aktivnostima ili sadržajima koji bi obogatili korisničko iskustvo.





Primjer dječjeg igrališta na Jarunu rijetkost je u gradu Zagrebu. Njegova travnata podloga pokazuje veliki potencijal za promišljanje ovakvih prostora. Nedostatak je istrošenost travnjaka oko dječjih sprava, što je aspekt na kojem bi se moglo raditi.



Korištenjem prirodnih materijala poput drvenih panjeva za dječju igru postavljaju se standardi koji su ekološki i vizualno prihvatljiviji u usporedbi s umjetnim materijalima poput plastike i bojanih metalnih konstrukcija. Iako se na igralištu mogu naći razni materijali, ovo je dobar primjer sprava za igru upravo zbog upotrebe drvenih elemenata.



Strukture smještene u prostor čine opuštenu kompoziciju u usporedbi s ograđenim i prostorno predefiniranim igralištima. Ova kompozicija potiče na raznolika istraživačka iskustva i pruža širu, otvoreniju sliku.



Povezanost igrališta s terenskim nivelacijama u blizini pokazuje da formalne strukture nisu jedine važne u igri. Brdo uz igralište često je fokus igre i pruža posebne trenutke, čak i zimi kada se djeca igraju na snijegu.



# JARUN - SKATE PARK

Iako skate park na Jarunu ne percipiramo kao dječje igralište u užem smislu, on zasigurno donosi raznovrsnost i kreativnost u smislu zabave u grad. Ovaj prostor nudi zabavu djeci i starijim korisnicima koji se bave sportovima za koje je park namijenjen,

kao i jednostavnu dječju igru na poligonu. Nadalje, skate park kao takav rijetkost je u gradu Zagrebu, stoga ga je važno istaknuti kao pozitivan poligon za poticanje društva na igru na otvorenom.



Održavanje sprava za igranje

2

Održavanje urbane opreme

4

Održavanje vegetacije

3

Broj sprava za igru

10

Ograđeno

ne

Mogućnost boravka/ igre u hladu

ne

Uklopljenost u grad

4

Pristupačnost

2

Brojnost igrališta u širem obuhvatu

2

Usko povezani sadržaji

**kafić, šetnica, mini golf, roštilj**

**Kritička ocjena funkcionalnosti**

**5**

**Kritička ocjena estetske vrijednosti**

**4**

**Kritička ocjena ekološke funkcije**

**2**

Iako nije klasično dječje igralište, skate park pruža prostor za skejtanje i druge ekstremne sportove. Ocijenjen je nisko u kategoriji održavanja sprava za igru, no visoke ocjene funkcionalnosti i estetske vrijednosti ukazuju na njegovu važnost i atraktivnost za određenu ciljnu skupinu. Potrebno je posebno naglasiti da se sprave u skate parku razlikuju od tradicionalnih igrališta.





Skate park u Zagrebu generacijski privlači sve vrste mladih i starijih korisnika, kako zbog sporta tako i zbog uživanja u gledanju sportskih aktivnosti te neformalne igre po poligonu. Mladi i stariji posjetitelji ovdje pronalaze zajednički prostor za zabavu, vježbanje i druženje.

Skromna urbana oprema uokolo skate parka odiše jednostavnošću i pruža vizualni karakter koji je plod rada kreativaca i korisnika parka. Njihova uređenja daju parku poseban dojam, stvarajući autentičnu atmosferu koja se uklapa u okolni prostor i dodatno ga obogaćuje.

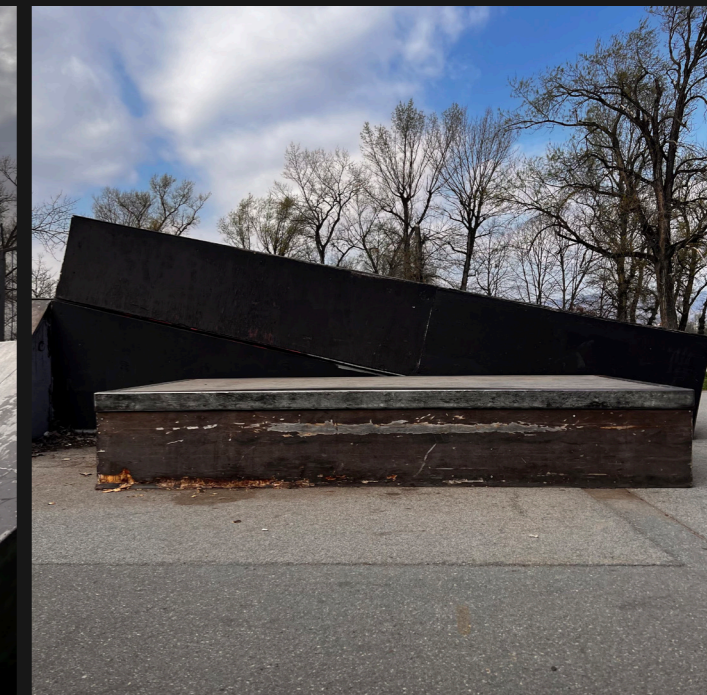

Park svojom istrošenošću i visokom funkcionalnošću svjedoči o intenzivnom korištenju i želji korisnika za ovakvim prostorom. Njegovi nagli i strmi padovi privlače sve vrste korisnika i potiču na istraživanje sposobnosti vožnje raznih vozila te sposobnosti penjanja, što dodatno doprinosi dinamici i atraktivnosti parka.

Skate park na Jarunu izvrstan je primjer neformalnog prostora otvorenog javnosti, koji spaja različite ljude na jednom mjestu. Pruža vizualni sadržaj, nova iskustva i potiče na duži boravak, čime doprinosi društvenom životu i zajedništvu u lokalnoj zajednici.



# JARUN - VIŠEOSJETILNI PARK

Višeosjetilni park na Jarunu predstavlja prvu takvu oazu u Hrvatskoj, prilagođenu potrebama slijepih, slabovidnih i osoba s invaliditetom. Ovaj park nudi jedinstveno iskustvo interakcije sa svijetom prirode kroz osjetila. Biljke unutar parka posebno su odabrane kako bi potaknule osjetila - od mirisa i okusa do dodira i sluha. Skulpture pružaju taktilne podražaje i smjernice, omogućujući korisnicima da istraže i dožive prostor na jedinstven način.

Sve informacije u parku su dostupne i putem Braille-ovog pisma, osiguravajući pristupačnost za slijepe i slabovidne posjetitelje. Staze su prostrane i prilagođene za prolazak invalidskih kolica, omogućujući udobno kretanje svim posjetiteljima. Ovaj park nije samo prostor za aktivnosti, već i mjesto koje promiče inkluziju i osjetilno iskustvo za sve posjetitelje. Rekreativno-športskog centra Jarun.



Održavanje sprava za igranje

1

Održavanje urbane opreme

1

Održavanje vegetacije

1

Broj sprava za igru

0

Ograđeno

ne

Mogućnost boravka/ igre u hladu

da

Uklopljenost u grad

4

Pristupačnost

2

Brojnost igrališta u širem obuhvatu

2

Usko povezani sadržaji

**kafić, šetnica, roštilj**

**Kritička ocjena funkcionalnosti**

1

**Kritička ocjena estetske vrijednosti**

2

**Kritička ocjena ekološke funkcije**

2

Ovaj park, iako neobičan za klasična igrališta, ima puno potencijala za pružanje jedinstvenog iskustva korisnicima. Unatoč niskim ocjenama u gotovo svim kategorijama, ukazujući na loše stanje održavanja, specifičnost ovog parka može ga učiniti vrijednim dodatkom zajednici ako se uložiti u njegovo poboljšanje.





Vidljivo loše stanje vegetacije i općenito neodržavanje prostora, staza i osjetilnih sadržaja.



Dodatni sadržaji i prostori za okupljanje čije je trenutno stanje zapušteno, ali uz inicijativu nude veliki potencijal za povratak života u ovaj prostor.



Oda psima vodičima i druge postave u ovome prostoru pokazuju veliku promišljenost i pažnju posvećenu oblikovanju parka čije je trenutno stanje nažalost u vrlo lošem stanju.



Urbana oprema i popratna vegetacija su u raspadu, kvareći inače izvrsno oblikovan ambijentalan, intiman prostor.



# DUGAVE - "U VIJENCU"

Ovo malo igralište sjeda u naselje unutar vijenca stambenih zgrada tvoreći ugodan ambijent zajedništva i susjedstva. Obuhvaća ga kružni potez zgrada u čijem su podnožju privatne terase s malim vrtnim prostorima i male mod-elacije terena koje čine još jedan element igre.



Održavanje sprava za igranje

2

Održavanje urbane opreme

2

Održavanje vegetacije

3

Broj sprava za igru

7

Ograđeno

ne

Mogućnost boravka/ igre u hladu

da

Uklopljenost u naselje

5

Pristupačnost

4

Brojnost igrališta u širem obuhvatu

19

Usko povezani sadržaji

dječji vrtić, parking

**Kritička ocjena funkcionalnosti**

3

**Kritička ocjena estetske vrijednosti**

2

**Kritička ocjena ekološke funkcije**

2





# TREŠNJEVKA - "PARK ZVONKECA ŠPIŠIĆA"

Smješten između Zorkovačke i Kostelske ulice, ovaj park obiluje dječjim igralištima i spravama koje nude mnoštvo mogućnosti za igru i zabavu. Ovaj park nije samo prostor za rekreaciju, već i spomen na Zvonkovu pjesničku i glazbenu baštinu kojom je obogatio zagrebački kvart.



Održavanje sprava za igranje

4

Održavanje urbane opreme

2

Održavanje vegetacije

4

Broj sprava za igru

8

Ograđeno

da

Mogućnost boravka/ igre u hladu

da

Uklapljenost u naselje

5

Pristupačnost

5

Brojnost igrališta u širem obuhvatu

9

Usko povezani sadržaji

kafić, dućan

**Kritička ocjena funkcionalnosti**

5

**Kritička ocjena estetske vrijednosti**

4

**Kritička ocjena ekološke funkcije**

3





# DUBRAVA - "NA RUBU GRADA"

Park „Na rubu grada“ nalazi se sjeverno od Gornje Dubrave, tik uz zeleni koridor podsljemenske zone, što mu daje veliki potencijal. Park je umjereno održavan, no ima znakova zapuštanja na urbanoj opremi i spravama za igru. Obnavljanjem i modernizacijom u smislu ekološkog i vizualnog konteksta, ovaj park bi zasigurno postao privlačan te bi pružio kvalitetan prostor za boravak i igru.



Održavanje sprava za igranje

2

Održavanje urbane opreme

2

Održavanje vegetacije

3

Broj sprava za igru

9

Ograđeno

da

Mogućnost boravka/ igre u hladu

ne

Uklapljenost u naselje

2

Pristupačnost

3

Brojnost igrališta u širem obuhvatu

5

Usko povezani sadržaji

/

**Kritička ocjena funkcionalnosti**

2

**Kritička ocjena estetske vrijednosti**

2

**Kritička ocjena ekološke funkcije**

3





# DJEČJI VRTIĆ - “DJEČJA IGRA”

Vrtić „Dječja igra” nalazi se u sklopu nebodera i svoje dječje igralište otvara široj javnosti. Ovaj park je zaista malen s obzirom na kapacitet korištenja, no svojim dizajnom i bojama pruža kreativni i raznovrsniji vizualni efekt nego mnogi drugi primjeri u okolici. Zbog intenzivnog korištenja, park trpi veliku štetu po vegetacijskim elementima (travnjacima). Iako malen, čini se da ga obližnja djeca vole i uživaju u njemu.

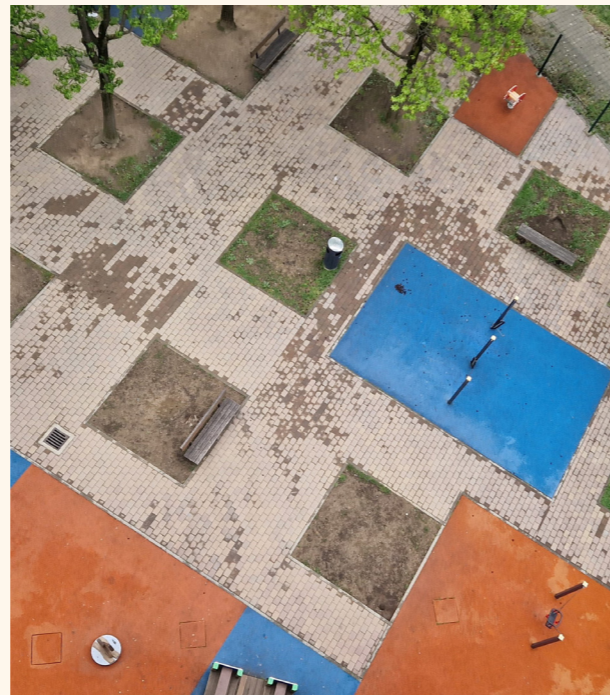

Održavanje sprava za igranje

3

Održavanje urbane opreme

3

Održavanje vegetacije

3

Broj sprava za igru

5

Ograđeno

da

Mogućnost boravka/ igre u hladu

da

Uklapljenost u naselje

4

Pristupačnost

4

Brojnost igrališta u širem obuhvatu

8

Usko povezani sadržaji

parking

**Kritička ocjena funkcionalnosti**

3

**Kritička ocjena estetske vrijednosti**

3

**Kritička ocjena ekološke funkcije**

3





# DJEČJI VRTIĆ - “KUSTOŠIJA - VRBANI III”

Krasna vanjska fasada ove zgrade, šarena i u obliku puzzle-a, upotpunjuje šarolikost fasada većine modernih zgrada u gradskom naselju Vrbani III. Ovaj vrtić, čija se gradnja dugo čekala, sada podmiruje potrebe ovog dijela grada. Izgleda posebno radi svoje jedinstvene fasade koja privlači poglede i dodaje živopisnost urbanom krajoliku. Vrtić ima prostrano dvorište koje pruža dovoljno prostora za igru i rekreaciju djece. Međutim, ljeti nedostaje hlad što može biti izazov u toplijim mjesecima. Lokacija vrtića je vrlo povoljna — nalazi se samo 5 minuta hoda od Jaruna, smješten u središtu stambenog kompleksa na otvorenoj površini. Ovaj položaj omogućuje lako dostupnost i integraciju vrtića u svakodnevni život zajednice.



Održavanje sprava za igranje

3

Održavanje urbane opreme

4

Održavanje vegetacije

3

Broj sprava za igru

6

Ograđeno

da

Mogućnost boravka/ igre u hladu

da

Uklapljenost u naselje

5

Pristupačnost

5

Brojnost igrališta u širem obuhvatu

3

Usko povezani sadržaji

shopping centar, kafić

**Kritička ocjena funkcionalnosti**

4

**Kritička ocjena estetske vrijednosti**

3

**Kritička ocjena ekološke funkcije**

3





# DJEČJI VRTIĆ - "TRAVNO"

Igralište vrtića je niskom ogradom podijeljeno na dva dijela prema dobnim skupinama zbog rasporeda unutar samog vrtića. Ambijent je ugodan zbog potpuno travnatog terena, mnogo raznovrsnih stabala i sprava za igru u prostoru.



Održavanje sprava za igranje

4

Održavanje urbane opreme

3

Održavanje vegetacije

4

Broj sprava za igru

24

Ograđeno

da

Mogućnost boravka/ igre u hladu

da

Uklopljenost u naselje

5

Pristupačnost

5

Brojnost igrališta u širem obuhvatu

35

Usko povezani sadržaji

osnovna škola

**Kritička ocjena funkcionalnosti**

5

**Kritička ocjena estetske vrijednosti**

3

**Kritička ocjena ekološke funkcije**

3





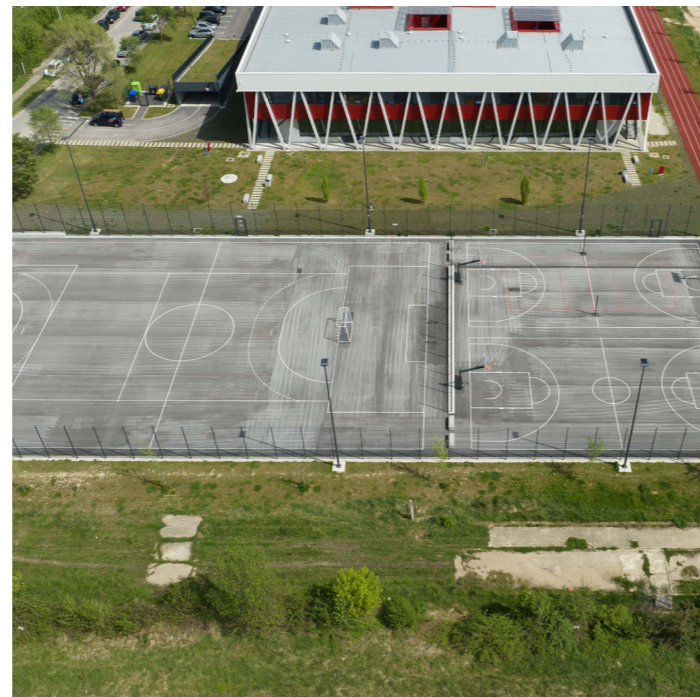

## ŠKOLSKA IGRALIŠTA

Zagrebačka igrališta uz osnovne i srednje škole igraju ključnu ulogu u razvoju sportske i rekreativne kulture među mladima. Zbog velike sličnosti i funkcionalnosti, ova igrališta černo se gledati kao cjelinu. U najvećem broju slučajeva, ova igrališta su sportsko-rekreativne površine namijenjene igranju nogometa, košarke, odbojke i sličnih sportova. Ove površine su opremljene standardnim sportskim rekvizitima kao što su nogometni golovi, košarkaški obruči, mreže za odbojku i ostalom potrebnom opremom. Redovito se na ovim igralištima održavaju aktivnosti vezane uz školu, poput satova tjelesne i zdravstvene kulture, školske sportske lige i različitih sportskih događanja.



Djeca i mladi tako imaju priliku svakodnevno sudjelovati u fizičkim aktivnostima, što je ključno za njihov fizički razvoj, zdravlje i opće blagostanje. Međutim, postoje i iznimke koje obogaćuju standardnu ponudu sportsko-rekreativnih sadržaja. Na nekim školskim igralištima nalaze se kreativno osmišljeni sadržaji koji izlaze iz okvira standardnih sportskih aktivnosti. Jedan od takvih primjera je poligon za učenje vožnje bicikla, koji se nalazi uz osnovnu školu Gustava Krkleca u Dugavama. Ovaj poligon je opremljen mini cestama, prometnim znakovima i semaforima, što djeci omogućava da na siguran i edukativan način savladaju osnovna pravila cestovnog prometa.



Sve ove raznolike sportske i rekreativne površine čine zagrebačka školska igrališta mjestima gdje se učenici mogu kvalitetno baviti sportom, učiti nove vještine i razvijati se u zdravom i poticajnom okruženju. Velika većina školskih igrališta su neodržavana, strgane mreže, ispucani beton, loša urbana oprema, ekološki su neprihvatljiva po pitanju održivosti. To su uglavnom velike izbetonirane površine, te zbog toga ima manjka vegetacije i mogućnosti za igru u hladu.



U ovom radu analizirali smo odabrana igrališta i to od velikih gradskih preko naseljskih do vrtičkih i školskih. Naša najvažnija opažanja ukazuju na nekoliko ključnih problema i izazova koji zahtijevaju hitnu pažnju. Primarno, zabilježili smo da su mnoga igrališta zapuštena i u lošem stanju. Umjesto izgradnje novih igrališta, prioritet bi trebao biti rekonstrukcija i obnova postojećih objekata. Trenutno stanje urbane opreme i infrastrukture je ne zadovoljavajuće, s brojnim primjerima lošeg održavanja i upotrebe istih tipova opreme kroz cijeli grad. Ova uniformnost doprinosi osjećaju monotonije i nedostatka kreativnosti u dizajnu igrališta. Ekološka funkcija igrališta također je upitna. Materijali koji se koriste, poput tartana, imaju visoki kapacitet zagrijavanja, čak veći od betona, što negativno utječe na okoliš i ugodnost korištenja tijekom vrućih dana. Ovi materijali nisu u skladu s ekološkim standardima koje bi moderni gradski prostori trebali zadovoljiti. uz navedeno pitanje igre u hladu je zabrinjavajuće obzirom da tek nekoliko odabranih igrališta nudi djelomičnu igru u hladu te par izuzetaka pokazuje dublje promiš-

ljanje o problemu te osigurava zasjenjenost cijele površine igrališta. Kroz našu analizu, otkrili smo da određeni dijelovi grada nisu adekvatno pokriveni dječjim igralištima, što stvara nejednakost u pristupu rekreacijskim površinama. Uz to, Zagreb zaostaje za sjevernim zemljama u pogledu kreativnosti i ekološke održivosti dizajna igrališta. Dok u tim zemljama igrališta često uključuju inovativne i ekološki prihvatljive elemente, zagrebačka igrališta uglavnom ne prate te trendove. Unatoč ovim izazovima, postoji nekoliko primjera dobro održavanih i kreativno osmišljenih igrališta u Zagrebu. Ovi pozitivni primjeri pokazuju da je moguće implementirati bolji dizajn i održavanje, te pružaju smjernice za buduće projekte obnove i izgradnje igrališta. U zaključku, potrebno je usmjeriti napore na rekonstrukciju postojećih igrališta, poboljšanje ekoloških aspekata korištenih materijala, diversifikaciju dizajna i bolju pokrivenost cijelog grada dječjim igralištima. Samo tako ćemo moći osigurati kvalitetna, sigurna i ekološki održiva igrališta koja zadovoljavaju potrebe svih korisnika.

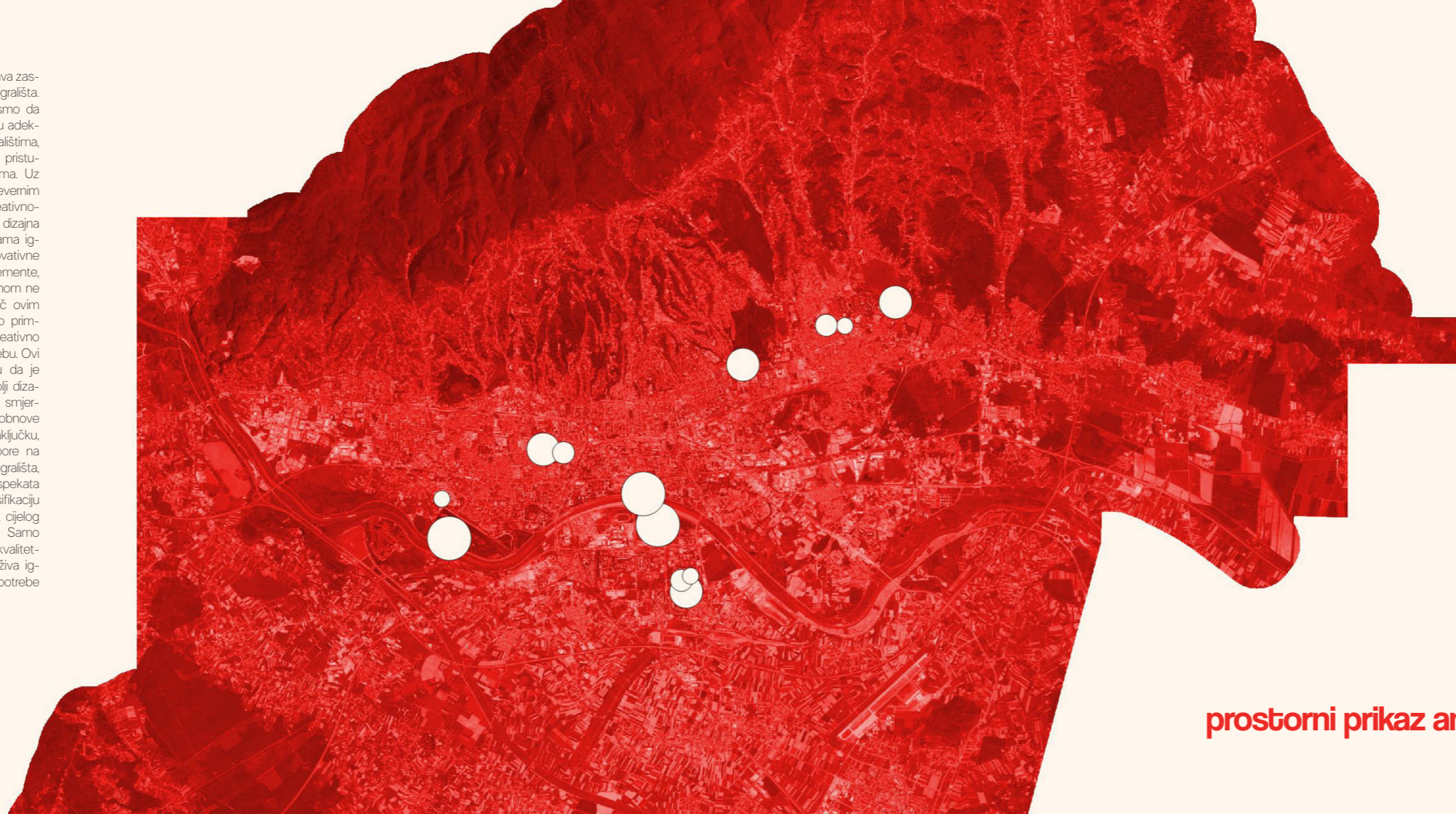

prostorni prikaz analiziranih igrališta



“ i g<sup>r</sup> a je najviši oblik istraživanja.”

-Frank Lloyd Wright





